

Installations classées pour la protection de l'environnement

**Arrêté préfectoral complémentaire
DCPPAT-BAE n°2026 - 97 à l'EARL FERME D'ARRACQ
pour son élevage porcin situé au 156, route d'Arracq à MARPAPS**

Le préfet

Vu le Code de l'Environnement et en particulier ses articles L.512-7 à L.512-7-7, R.512-46-1 à R.512-46-30 ;

Vu l'arrêté ministériel du 27 décembre 2013 relatif aux prescriptions générales applicables aux installations relevant du régime de l'enregistrement au titre des rubriques nos 2101, 2102 et 2111 de la nomenclature des installations classées pour la protection de l'environnement ;

Vu le décret du 26 mars 2025 portant nomination de Monsieur Gilles CLAVREUL, préfet des Landes ;

Vu l'arrêté préfectoral d'autorisation n°300 délivré le 01/07/1993, autorisant M. RESSE Philippe à exploiter à MARPAPS une porcherie d'une capacité de 1 311 animaux dont 1 011 d'un poids supérieur à 30 kg ;

Vu l'arrêté préfectoral d'autorisation complémentaire n°324 délivré le 16/06/2010 à M. RESSE Philippe, pour l'élevage de 56 truies productives, 8 cochettes, 200 porcs en post-sevrage et 330 porcs charcutiers, soit un total de 546 animaux-équivalents pour la rubrique 2102-1 de la nomenclature des installations classées ;

Vu l'arrêté préfectoral n° 2025-52-SG du 9 septembre 2025 donnant délégation de signature à Madame Stéphanie MONTEUIL, secrétaire générale de la préfecture des Landes ;

Vu le récépissé de déclaration de changement d'exploitant du 26 mars 2019 ;

Vu le dossier de demande de restructuration de son installation et de modification du plan d'épandage de l'EARL FERME D'ARRACQ présenté en date du 15 janvier 2026 ;

Vu les compléments apportés au dossier par mail du 24 février 2026 ;

Vu le rapport de l'inspecteur de l'environnement en date du 26 février 2026 ;

Vu la transmission du projet d'arrêté préfectoral à l'exploitant par courriel du 26 février 2026 pour observations dans un délai de 15 jours ;

Vu les observations de l'exploitant dans le courriel du 26 février 2026 sur le projet d'arrêté ;

Considérant que la sensibilité du milieu environnant ne justifie pas le basculement en procédure d'autorisation ;

Considérant que la sensibilité du milieu environnant ne justifie pas le basculement en procédure d'autorisation au titre du R.122-2 du code de l'environnement ;

Considérant que les modifications projetées ne sont pas jugées substantielles au regard des critères mentionnés à l'article R. 512-46-23,II - 3ème alinéa, du code de l'environnement ;

Considérant que le projet de modification justifie du respect des prescriptions générales de l'arrêté ministériel du 27/12/2013 mais que certaines dispositions des arrêtés préfectoraux susvisés doivent être mises à jour afin de garantir la protection des intérêts mentionnés à l'article L. 511-1 du code de l'environnement ;

Considérant malgré tout, que cet arrêté de prescriptions complémentaires ne nécessite pas de passage en CoDERST ;

Sur proposition de la secrétaire générale de la préfecture des Landes ;

ARRETE

Article 1 : ABROGATION Des PRESCRIPTIONS DES ACTES ANTERIEURS

Les prescriptions des arrêtés préfectoraux du 01/07/1993 et du 16/06/2010 susvisés sont abrogées et remplacées par les prescriptions du présent arrêté.

Article 2 : NATURE ET SITUATION DE L'INSTALLATION

L'élevage porcin de l'Earl FERME D'ARRACQ (gérant : M. RESSE Philippe) est enregistré, au 156, route d'Arracq, sur la commune de MARPAPS, pour un effectif de 64 truies et 7 cochettes saillies, 1 verrat, 8 cochettes non saillies, 120 porcelets en post-sevrage et 300 porcs en engraissement, soit un total de 546 animaux-équivalents.

L'arrêté d'enregistrement cesse de produire effet lorsque, sauf cas de force majeure, l'installation n'a pas été mise en service dans le délai de trois ans ou lorsque l'exploitation a été interrompue plus de deux années consécutives (article R.512-74 du code de l'environnement).

2.1. Rubrique de la nomenclature des installations classées

Rubrique	Libellé de la rubrique (activité)	Effectif	Classement
2102-1	Porcs (activité d'élevage, vente, transit, etc., de), à l'exclusion des activités classées au titre de la rubrique 3660 : Installations détenant : 1. Plus de 450 animaux-équivalents	546 animaux-équivalents	Enregistrement

2.2. Situation de l'établissement

Les installations enregistrées sont situées sur les commune et parcelles suivantes :

Commune	Parcelles
MARPAPS	A 164, 168, 609, 610, 611, 613, 616, 618, 619, 620, 621

Les installations mentionnées à l'article 2.2 du présent arrêté sont reportées avec leurs références sur un plan de situation de l'établissement à jour et tenu en permanence à la disposition de l'inspection des installations classées.

Les installations sont localisées telles que mentionnées dans le dossier présenté par l'exploitant et figurent sur le plan en annexe 1 de cet arrêté.

Article 3 : PRESCRIPTIONS TECHNIQUES APPLICABLES

Les installations et leurs annexes, objets du présent arrêté, sont disposées, aménagées et exploitées conformément aux plans et données techniques contenus dans le dossier déposé par l'exploitant, accompagnant sa demande du 15 janvier 2026.

Elles respectent l'ensemble des dispositions de l'arrêté ministériel du 27 décembre 2013 susvisé complétées par le présent arrêté.

Prescriptions particulières :

- Le lisier produit par les truies en maternité et les porcelets en post-sevrage sur place est stocké dans la fosse existante sous caillebotis Fo1 de 252 m³.

- Les fumiers compacts non susceptibles d'écoulement sont stockés sur la fumière 13bis.
(voir plan en annexe 1 du présent arrêté)

- L'ensemble des effluents (lisier et fumier) de l'installation enregistrée fait l'objet d'un épandage sur les parcelles du plan d'épandage décrit en annexe 2 du présent arrêté dans le respect des prescriptions de l'arrêté ministériel du 27/12/2013.

Article 4 : MODIFICATION ET CESSATION D'ACTIVITE

Lorsque l'installation classée soumise à enregistrement est mise à l'arrêt définitif, l'exploitant notifie au préfet la date de cet arrêt trois mois au moins avant celui-ci. Il est donné récépissé sans frais de cette notification.

La notification indique les mesures prises ou prévues pour assurer, dès l'arrêt de l'exploitation, la mise en sécurité du site. Ces mesures comportent, notamment :

- 1° L'évacuation des produits dangereux et, pour les installations autres que les installations de stockage de déchets, la gestion des déchets présents sur le site ;

- 2° Des interdictions ou limitations d'accès au site ;

- 3° La suppression des risques d'incendie et d'explosion ;

- 4° La surveillance des effets de l'installation sur son environnement.

En outre, l'exploitant doit placer le site de l'installation dans un état tel qu'il ne puisse porter atteinte aux intérêts mentionnés à l'article L. 511-1 et qu'il permette un usage futur du site déterminé selon les dispositions des articles R. 512-46-26 et R. 512-46-27.

Article 5 : FRAIS

Les frais inhérents à l'application des prescriptions du présent arrêté sont à la charge de l'exploitant.

Article 6 : INFORMATION DES TIERS

En vue de l'information des tiers :

- 1° Une copie de l'arrêté d'enregistrement ou de refus est déposée à la mairie de la commune d'implantation du projet et peut y être consultée ;

- 2° Un extrait de ces arrêtés est affiché à la mairie de la commune d'implantation du projet pendant une durée minimum d'un mois ; procès-verbal de l'accomplissement de cette formalité est dressé par les soins du maire.

- 3° L'arrêté est adressé à chaque conseil municipal et aux autres autorités locales ayant été consultées en application de l'article R.512-46-11 ;

- 4° L'arrêté est publié sur le site internet des services de l'État dans le département où il a été délivré, pendant une durée minimale de quatre mois.

L'information des tiers s'effectue dans le respect du secret de la défense nationale, du secret industriel et de tout secret protégé par la loi.

Article 7 : EXÉCUTION

La secrétaire générale de la préfecture des Landes, le sous-préfet de l'arrondissement de Dax, le maire de MARPAPS, le directeur départemental de l'emploi, du travail, des solidarités et de la protection des populations, les inspecteurs de l'environnement placés sous son autorité, sont chargés, chacun en ce qui le concerne, de l'exécution du présent arrêté qui sera notifié à l'exploitant.

Mont-de-Marsan, le 12 MARS 2026

Pour le préfet et par délégation,
La secrétaire générale,



Stéphanie MONTEUIL

Voies et délais de recours

Le présent arrêté est soumis à un contentieux de pleine juridiction

Il peut être contesté auprès du tribunal administratif de Pau :

- 1 Par les tiers intéressés en raison des inconvénients ou des dangers que le fonctionnement de l'installation présente pour les intérêts mentionnés aux articles L. 211-1 et L. 511-1 du code de l'environnement dans un délai de deux mois à compter du premier jour de la publication ou de l'affichage de ces décisions ;
- 2 Par les demandeurs ou exploitants, dans un délai de deux mois à compter de la date à laquelle la décision leur a été notifiée :

Le délai court à compter de la dernière formalité accomplie. Si l'affichage constitue cette dernière formalité, le délai court à compter du premier jour d'affichage de la décision.

Cette décision peut faire l'objet d'un recours gracieux ou hiérarchique dans le délai de deux mois.

La saisine du tribunal administratif est possible par la voie de l'application « Télérecours citoyen » sur le site www.telerecours.fr

Les tiers qui n'ont acquis ou pris à bail des immeubles ou n'ont élevé des constructions dans le voisinage d'une installation classée que postérieurement à l'affichage ou à la publication de cet arrêté ne sont pas recevables à déférer ledit arrêté à la juridiction administrative.

Annexe 1:

Plan des installations :

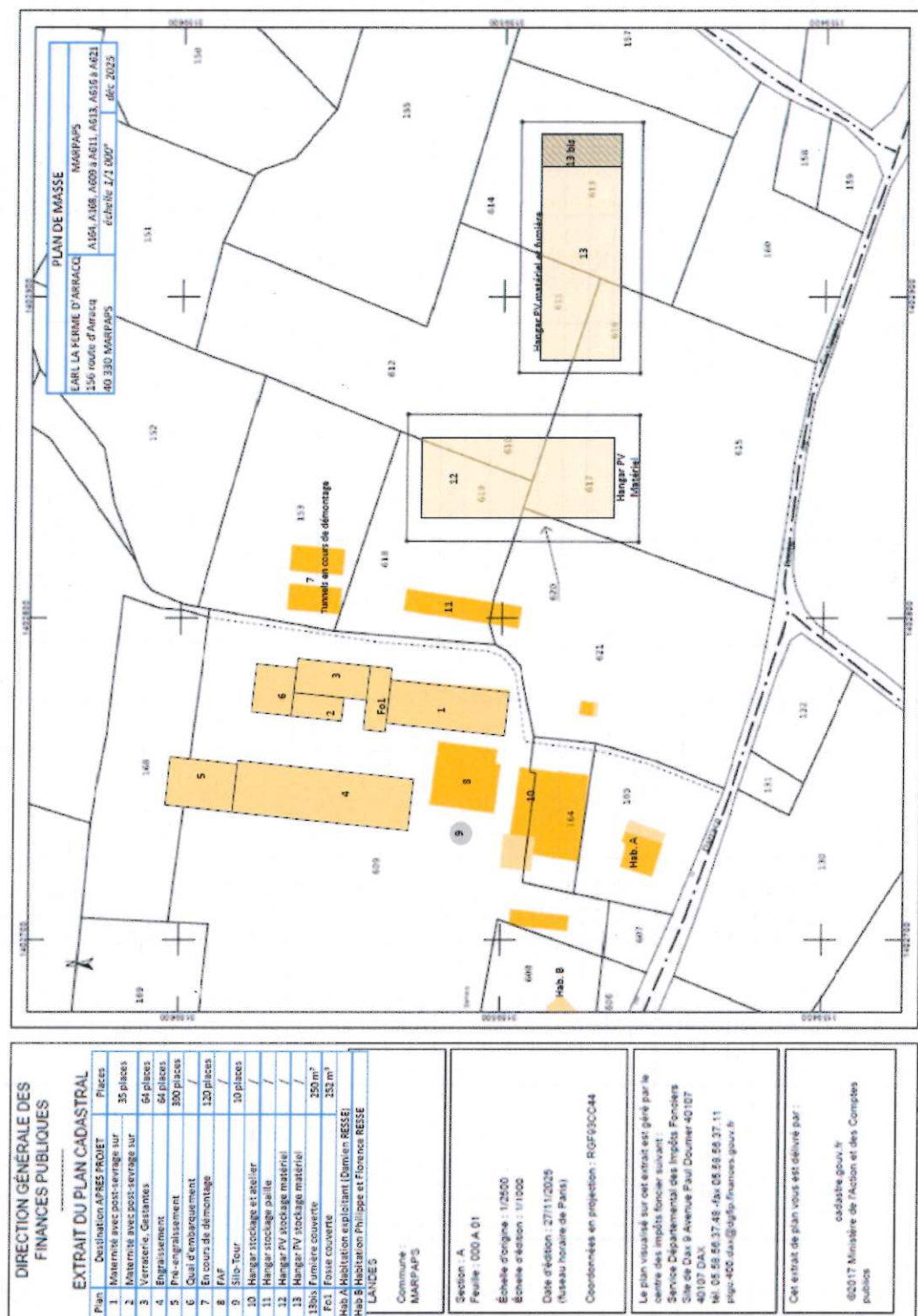

Annexe 2 : Plan d'épandage

Commune	N° ilot	Réf. parcelle	SAU		EXCLUSIONS						SPE TOTAL	Dont SPE	
			SAU parc.	Cultures	TIERS	Cours d'Eau	Autres	Motif	TOTAL	Cultures		Prairies	
Pomarez	1	1-2 SOG	12,79	Culture	0	0	0	12,79	Distance	12,79	0	0	0
Pomarez	2	2-1 SOG	5,61	Culture	0	0	0	5,61	Distance	5,61	0	0	0
Bonnegarde	3	3-1 SOJ	3,17	Culture	0	0	0	0		0	3,17	3,17	0
Bonnegarde	4	4-1 PTR	0,86	Prairie	0	0,52	0	0		0,52	0,34	0	0,34
Bonnegarde	4	4-2 BTA	0,14	Autre	0	0	0	0,14	Autre	0,14	0	0	0
Bonnegarde	5	5-1 PTR	1,35	Prairie	0	0,39	0	0		0,39	0,96	0	0,96
Marpaps	6	6-1 SOJ	2,45	Culture	0	0	0	2,45	Pente	2,45	0	0	0
Marpaps	7	7-1 SOG	1,44	Culture	0,09	0	0	0		0,09	1,35	1,35	0
Marpaps	8	8-1 SOJ	12,18	Culture	0,35	0	0	0		0,35	11,83	11,83	0
Marpaps	8	8-2 SOJ	0,82	Culture	0	0	0	0		0	0,82	0,82	0
Sallespisse	9	9-1 SOJ	2,28	Culture	0	0	0	0		0	2,28	2,28	0
Marpaps	10	10-1 SOJ	1,79	Culture	0,7	0,42	0	0		1,12	0,67	0,67	0
Bonnegarde	11	11-1 PTR	0,26	Prairie	0	0	0	0		0	0,26	0	0,26
Marpaps	12	12-1 PTR	0,76	Prairie	0	0	0	0		0	0,76	0	0,76
Marpaps	12	12-2 PTR	0,2	Prairie	0	0	0	0		0	0,2	0	0,2
Marpaps	12	12-4 SNE	1,92	Autre	0	0	0	1,92	Autre	1,92	0	0	0
Marpaps	13	13-1 SOJ	3,87	Culture	0	0	0	0		0	3,87	3,87	0
Marpaps	13	13-3 PTR	0,59	Prairie	0	0	0	0		0	0,59	0	0,59
Marpaps	14	14-1 PPH	0,45	Prairie	0	0	0	0		0	0,45	0	0,45
Marpaps	15	15-1 PPH	0,51	Prairie	0	0	0	0		0	0,51	0	0,51
Bonnegarde	16	16-1 SOJ	2,47	Culture	0,29	0	0	0		0,29	2,18	2,18	0
Bonnegarde	17	17-1 SOJ	1,9	Culture	0,04	0,44	0	0		0,48	1,42	1,42	0
Bonnegarde	17	17-2 BOR	0,05	Autre	0	0	0	0,05	Autre	0,05	0	0	0
Bonnegarde	17	17-3 JAC	0,02	Autre	0	0	0	0,02	Autre	0,02	0	0	0
Marpaps	18	18-1 SOJ	2,19	Culture	0,47	0	0	0		0,47	1,72	1,72	0
Marpaps	19	19-1 SOJ	1,43	Culture	0,29	0	0	0		0,29	1,14	1,14	0
Marpaps	20	20-1 PTR	1,42	Prairie	0	0	0	0		0	1,42	0	1,42
Marpaps	21	21-1 SNE	0,12	Autre	0	0	0	0,12	Pente	0,12	0	0	0
Marpaps	21	21-2 PTR	0,22	Prairie	0	0	0	0,22	Pente	0,22	0	0	0
Nassiet	22	22-1 PTR	0,6	Prairie	0	0	0	0,6	Pente	0,6	0	0	0
Nassiet	23	23-1 PTR	1,58	Prairie	0	0	0	1,58	Pente	1,58	0	0	0
Nassiet	23	23-2 BTA	0,07	Autre	0	0	0	0,07	Pente	0,07	0	0	0
Nassiet	23	23-3 BTA	0,01	Autre	0	0	0	0,01	Pente	0,01	0	0	0
Nassiet	23	23-4 BFS	0,05	Autre	0	0	0	0,05	Pente	0,05	0	0	0
Nassiet	23	23-5 SOJ	5,57	Culture	0	0	0	5,57	Pente	5,57	0	0	0
Nassiet	23	23-6 BOR	0,07	Autre	0	0	0	0,07	Pente	0,07	0	0	0
Nassiet	23	23-7 PTR	0,35	Prairie	0	0	0	0,35	Pente	0,35	0	0	0
Nassiet	23	23-8 BTA	0,1	Autre	0	0	0	0,1	Pente	0,1	0	0	0
Pomarez	24	24-2 BFS	0,14	Autre	0	0	0	0,14	Distance	0,14	0	0	0

Commune	N° ilot	Réf. parcelle	SAU		EXCLUSIONS						SPE TOTAL	Dont SPE	
			SAU parc.	Cultures	TIERS	Cours d'Eau	Autres	Motif	TOTAL	Cultures		Prairies	
Pomarez	24	24-4 SOG	3,39	Culture	0	3,39	0	Distance	3,39	0	0	0	
Pomarez	25	25-1 SOG	4,46	Culture	0	4,46	0	Distance	4,46	0	0	0	
Marpaps	28	28-1 SOG	3,33	Culture	0,31	0	0		0,31	3,02	3,02	0	
Marpaps	28	28-3 TRN	5,35	Culture	0,19	0	0		0,19	5,16	5,16	0	
Marpaps	28	28-5 SOG	2,59	Culture	0,16	0	0		0,16	2,43	2,43	0	
Marpaps	28	28-6 SOG	3,14	Culture	0,34	0	0		0,34	2,8	2,8	0	
Marpaps	28	28-9 TRN	1,16	Culture	0,05	0	0		0,05	1,11	1,11	0	
Marpaps	29	29-2 PPH	2,04	Prairie	0,21	0,02	0		0,23	1,81	0	1,81	
Bonnegarde	30	30-3 JAC	0,03	Autre	0	0	0,03	Autre	0,03	0	0	0	
Bonnegarde	30	30-4 SOG	3,53	Culture	0,17	0	0		0,17	3,36	3,36	0	
Bonnegarde	30	30-5 PTR	0,94	Prairie	0	0	0		0	0,94	0	0,94	
Bonnegarde	30	30-7 JAC	0,11	Autre	0	0	0,11	Autre	0,11	0	0	0	
Bonnegarde	31	31-3 PTR	2,43	Prairie	0	0	0		0	2,43	0	2,43	
Bonnegarde	31	31-5 SOJ	3,31	Culture	0,57	0	0		0,57	2,74	2,74	0	
Bonnegarde	32	32-1 SOJ	1,27	Culture	0,13	0	0		0,13	1,14	1,14	0	
Marpaps	33	33-1 SOJ	2,25	Culture	0	0,31	0		0,31	1,94	1,94	0	
Bonnegarde	34	34-1 SOG	4,02	Culture	0,28	0	0		0,28	3,74	3,74	0	
Bonnegarde	35	35-1 SOG	2,5	Culture	0	0,02	0		0,02	2,48	2,48	0	
Bonnegarde	36	36-1 BOR	0,03	Autre	0	0	0,03	Autre	0,03	0	0	0	
Bonnegarde	36	36-3 SOG	1,69	Culture	0	0,32	0		0,32	1,37	1,37	0	
Bonnegarde	37	37-1 SOG	1,67	Culture	0,36	0	0		0,36	1,31	1,31	0	
Bonnegarde	37	37-2 PPH	0,73	Prairie	0	0	0		0	0,73	0	0,73	
Bonnegarde	37	37-3 PPH	0,82	Prairie	0	0	0		0	0,82	0	0,82	
Bonnegarde	37	37-4 PTR	0,17	Prairie	0	0	0		0	0,17	0	0,17	
Bonnegarde	38	38-1 PTR	0,87	Prairie	0,33	0	0		0,33	0,54	0	0,54	
Bonnegarde	38	38-2 BFS	0,14	Autre	0	0	0,14	Autre	0,14	0	0	0	
Bonnegarde	38	38-3 PTR	0,41	Prairie	0,09	0	0		0,09	0,32	0	0,32	
Bonnegarde	38	38-4 SOG	3,43	Culture	0,1	0,22	0		0,32	3,11	3,11	0	
TOTAL			127,61		5,52	10,51	32,17	0	48,2	79,41	66,16	13,25	

ilots -

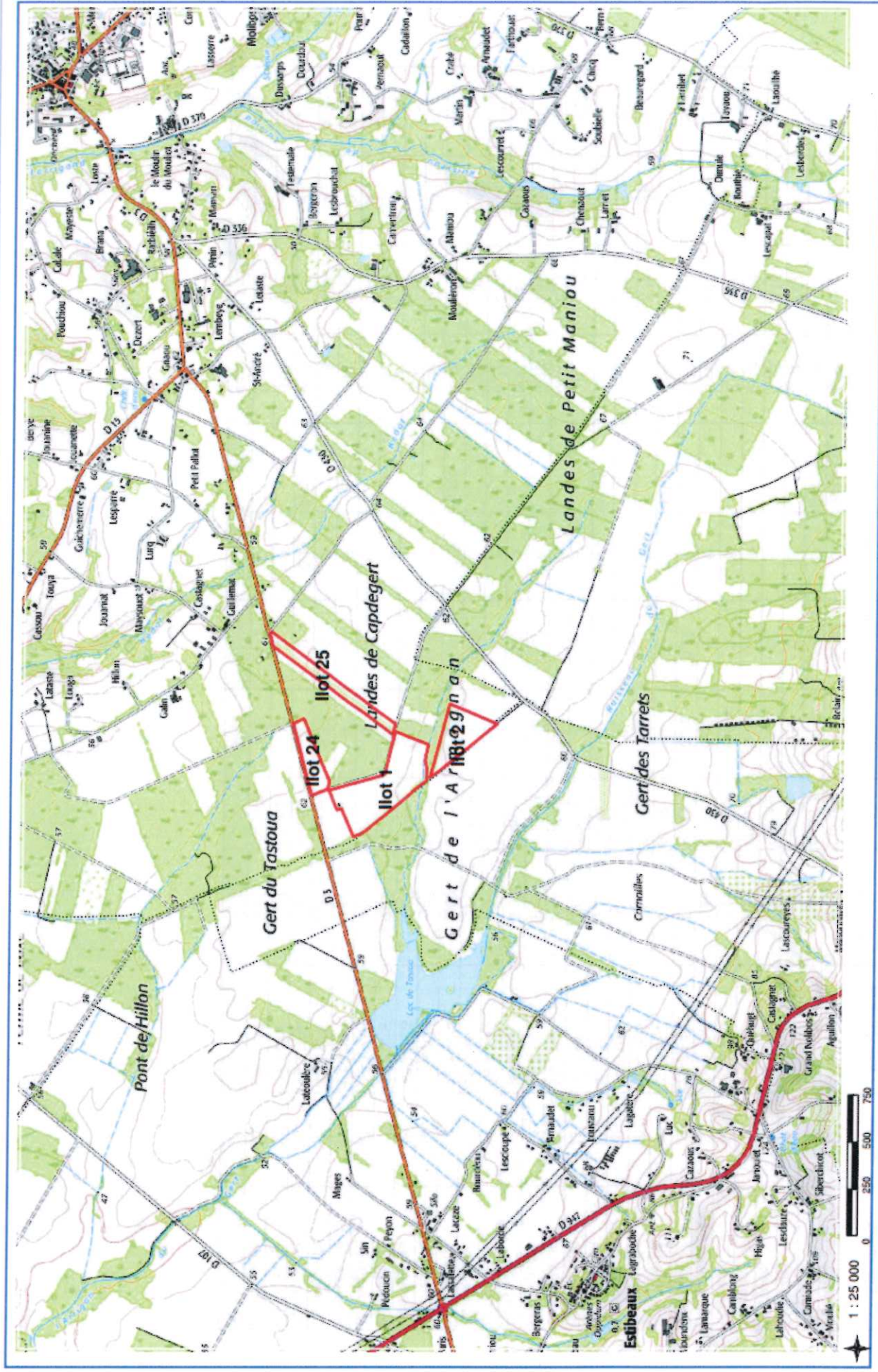

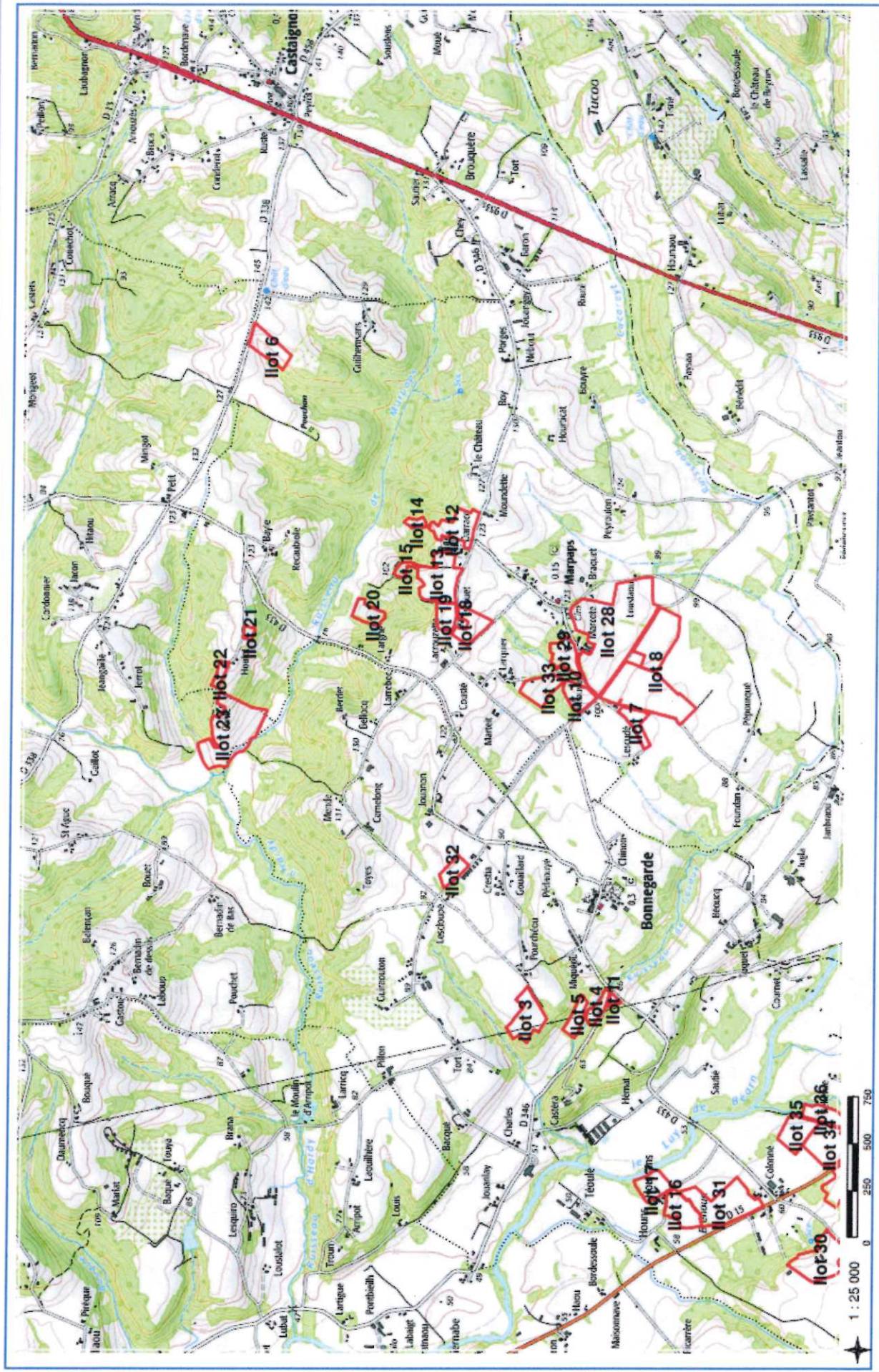

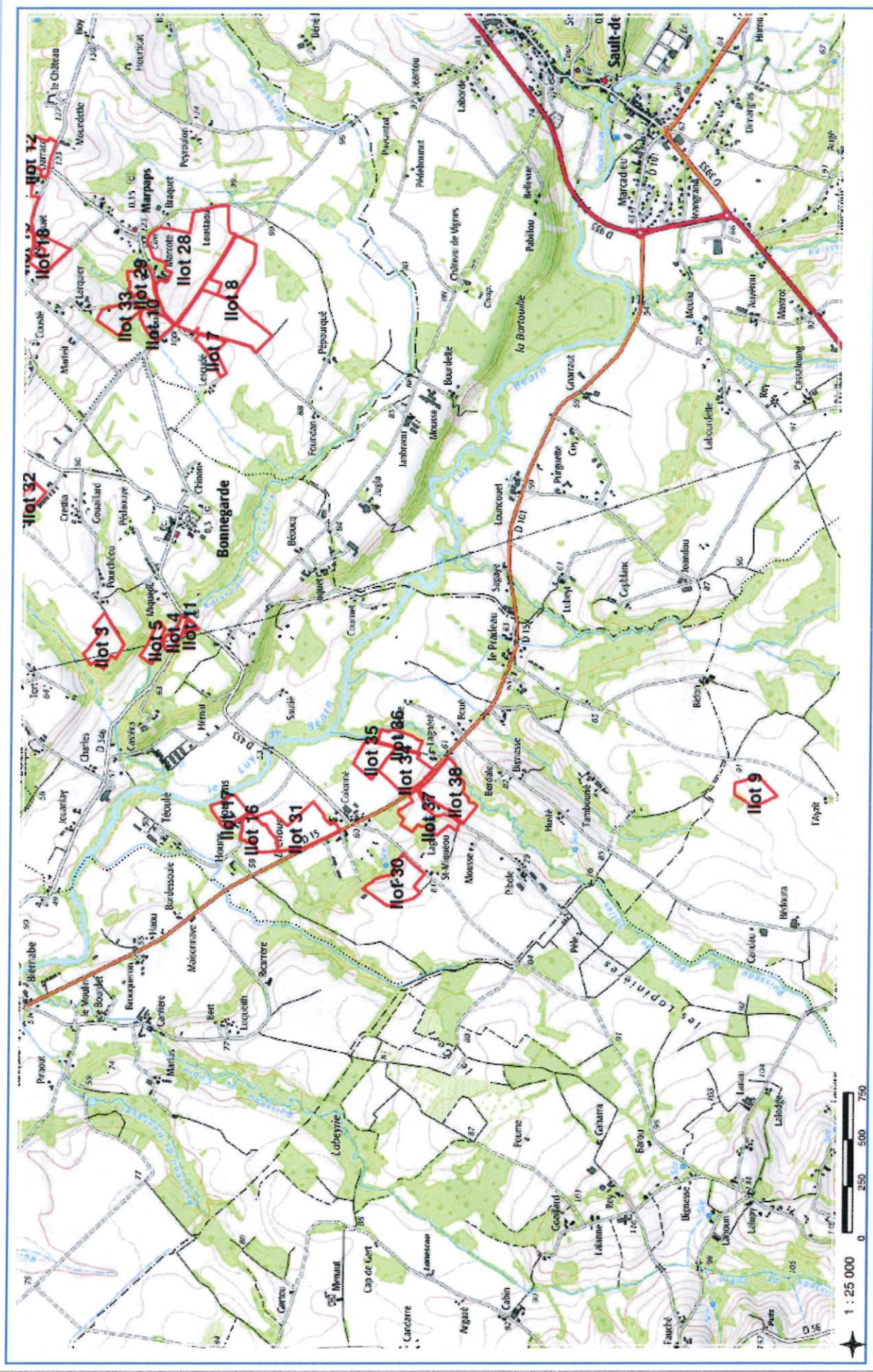



- Îlots PAC
- Parcelles culturales
- Aptitude à l'épandage
- Aptie
- Aptie fumiers uniquement
- Inapte
- Causes d'exclusions
- Tiers
- Puits
- Mare, étang
- Cours d'eau
- Zones d'exclusions
- Tiers
- Point d'eau, cours d'eau
- Zone inondable, hydromorphe
- Forte pente
- Autre (technique, ...)

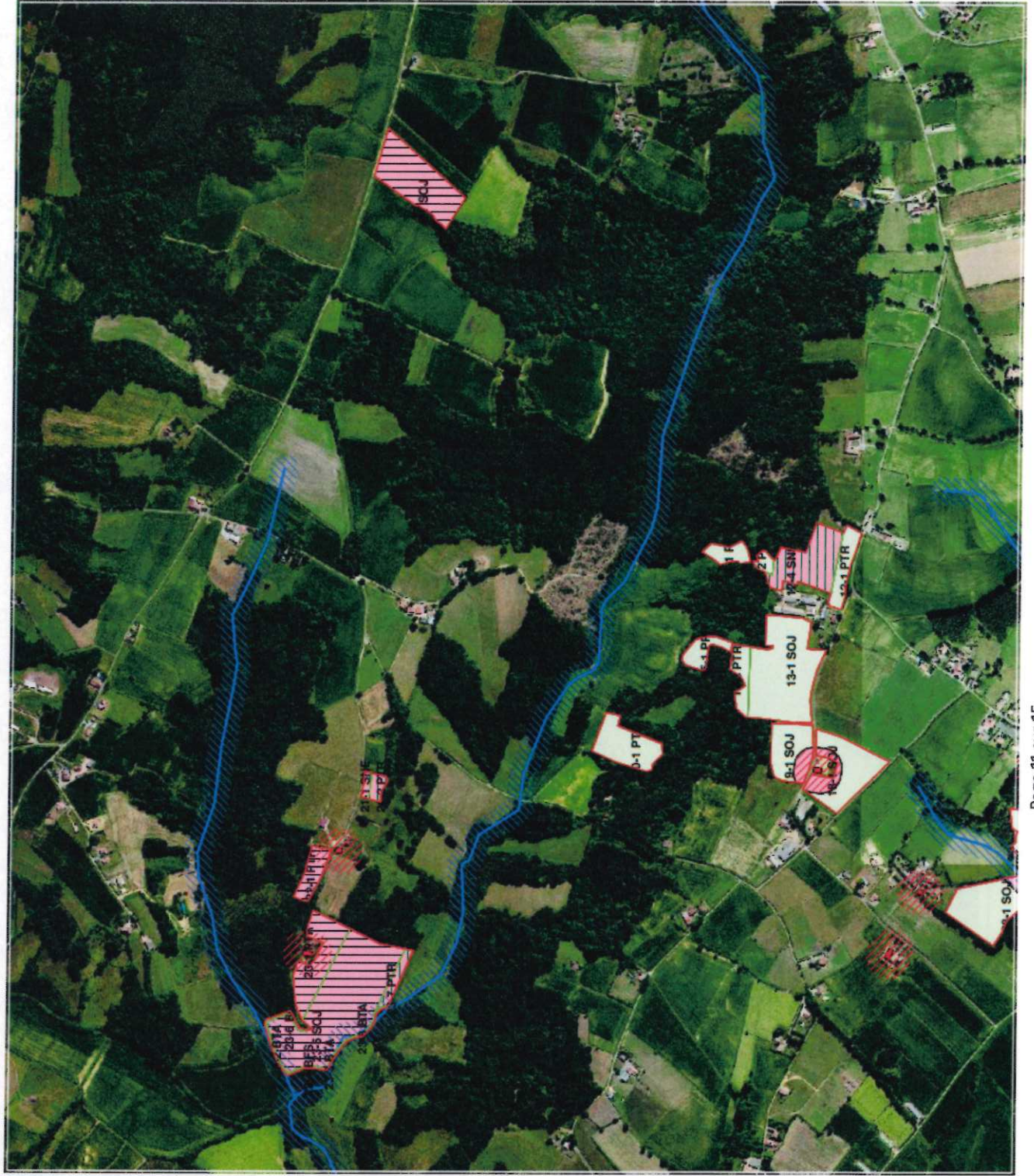

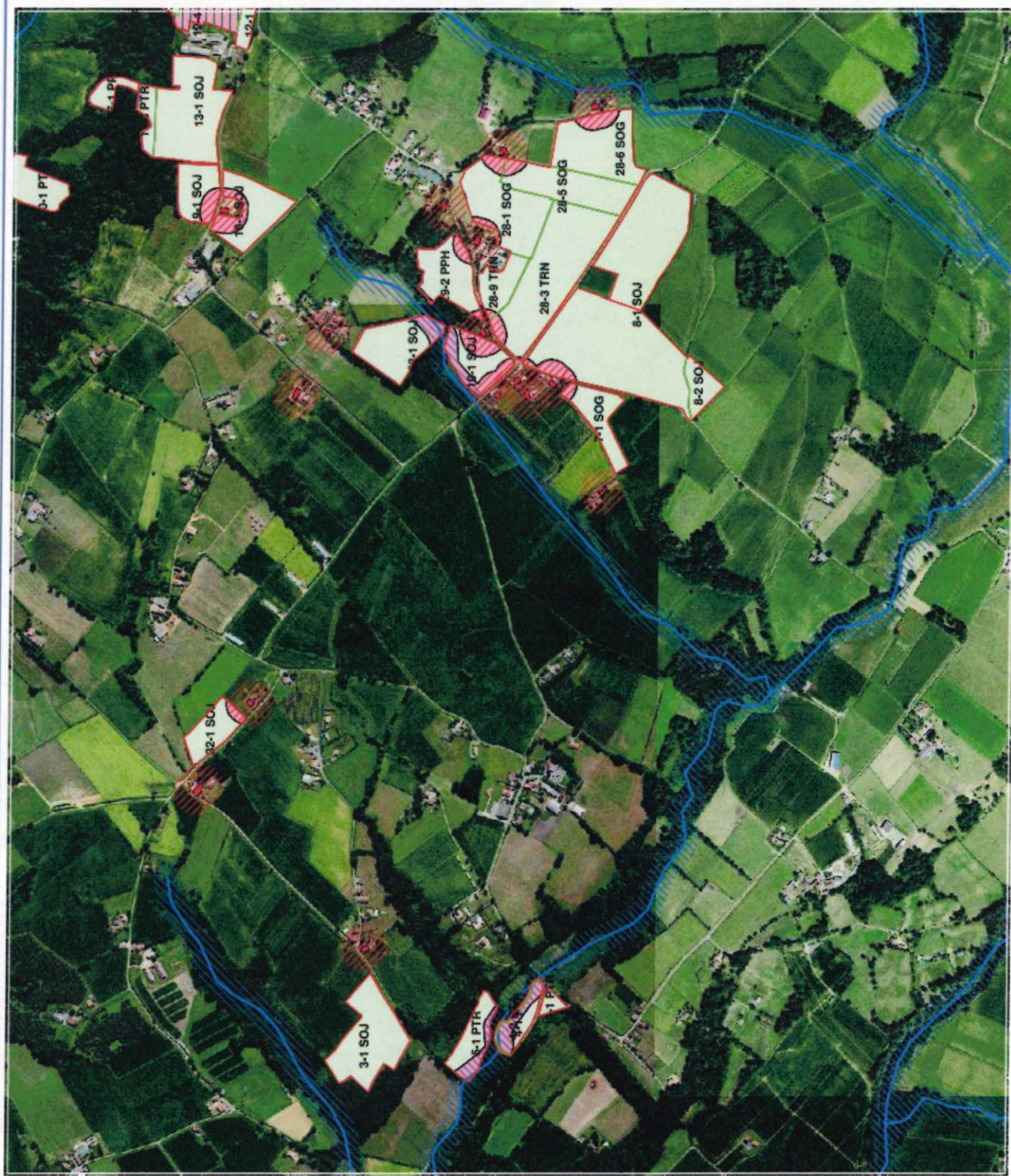



Légende

- Ilots PAC
- Parcelles culturales
- Aptitude à l'épandage**
 - Apté
 - Apté fumiers uniquement
 - Inapte
- Causes d'exclusions**
 - Tiers
 - Puits
 - Mare, étang
 - Cours d'eau
- Zones d'exclusions**
 - Tiers
 - Point d'eau, cours d'eau
 - Zone inondable, hydromorphe
 - Forte pente
 - Autre (technique, ...)



(Vue 4 / 5)

Campagne 2025 / 2026

EARL LA FERME D'ARRACQ

40330 Marpaps

Package: 040177066

SIRET :



Légende

-
- Ilots PAC
- Parcelles culturales
- Aptitude à l'épandage
- Apte
- Apte fumiers uniquement
- Inapte
- Causes d'exclusions
- Tiers
- Puits
- Mare, étang
- Cours d'eau
- Zones d'exclusions
- Tiers
- Point d'eau, cours d'eau
- Zone inondable, hydromorphe
- Fortes pentes
- Autre (technique, ...)

Échelle = 1 : 12 500



0 125 250 375





Légende

- îlots PAC
- Parcelles culturales
- Aptitude à l'épandage
 - Apté
 - Apté fumiers uniquement
 - Inapte
- Causes d'exclusions
 - Tiers
 - Puits
 - Mare, étang
 - Cours d'eau
- Zones d'exclusions
 - Tiers
 - Point d'eau, cours d'eau
 - Zone inondable, hydromorphe
 - Forte pente
 - Autre (technique, ...)



Échelle = 1 : 12 500
0 125 250 375

